Пролетарии всех стран, соединяйтесь!
К борьбе за дело Коммунистической партии будь готов!

Орган Центрального Комитета ВЛКСМ и Центрального Совета Всесоюзной пионерской организации имени В. И. ЛЕНИНА

Пионерская ПРАВДА

Год издания 36-й
№ 13 (4452)
★ Вторник, 14 февраля 1961 г. ★
Цена 1 коп.

1 Государственная ордена Ленина

ВЫМПЕЛ ЛЕТИТ К ВЕНЕРЕ

ВНИМАНИЕ!

СТАРТ!..

С грохотом уходит в небо, ложится на траекторию вокруг Земли небывало тяжёлый советский спутник весом 6 тонн 483 килограмма. Весть о нём 10 дней назад потрясла весь мир.

12 февраля уже испытанная усовершенствованная многоступенчатая ракета подняла ещё один тяжёлый спутник, спутник-«трамплин». В тот же день с этого «трамплина» стартовала и взяла курс на Венеру управляемая космическая ракета. Она несёт к Венере автоматическую межпланетную станцию, которая пролетит около 42 миллионов километров и придёт к цели в мае, когда ребята на земле уже будут заканчивать учебный год...

Радиоспециалисты уже давно создали такие передатчики, которые позволяют Земле разговаривать с Марсом и Венерой. Но не было таких ракет, которые перебросили бы радиостанции к этим планетам. Теперь такие ракеты есть! И с первой из них учёные непрерывно поддерживают связь из специального центра в Советском Союзе.

Вес новой автоматической станции — 643,5 килограмма. Это вдвое больше станции, которая сфотографировала Луну.

Мчится ракета. В день старта к 12 часам дня станция прошла уже 126 тысяч 300 километров. Она несёт Венере подарок — советский вымпел.

«Теперь уже никто больше не сомневается, что на паспорте первого пассажира космического корабля будет также красоваться герб Советского Союза». Так сказал, узнав о запуске на Венеру, Президент Академии наук Демократической Германии профессор Вернер Хартке.

Весь мир сегодня взволнованно поздравляет советских людей. И как нам не вспомнить в этот торжественный момент слова К. Э. Циолковского! Он сказал, обращаясь к ребятам, которые ступят на почву других планет: «Я горжусь своей страной, да, горжусь!.. Учитесь ещё больше, делайте это с радостью, ни на один час не забывайте о будущем нашей великой Родины...»

★

Сегодня Родиной вдвойне
Гордятся пионеры:
Один наш вымпел на Луне,
Второй — летит к Венере!

★

Не только в песне поётся...

С радостью узнали наши ребята о запуске советской автоматической станции в сторону Венеры. Подумать только, человек отважился разгадать тайны самой загадочной планеты — Венеры! Недаром поётся в песне: «До самой далёкой планеты не так уж, друзья, далеко». Вчера об этом только мечтали. Сегодня это быль. А завтра мы отправимся в Космос, как в самое обычное путешествие.

Как хочется быть достойным чести, которую окажет народ пионерам межпланетных путешествий!

РЕБЯТА 5-го КЛАССА «Б»,
которые борются за звание
отряд «Спутник семилетки».

Москва, школа № 578.

★

МОСКВА
РЕДАКЦИЯ ГАЗЕТЫ ПИОНЕРСКАЯ ПРАВДА

РЫБИНСКА ЯРС

МЫ ВОСПИТАННИКИ ШКОЛЫ ИНТЕРНАТА 2 РЫБИНСКА ЯРОСЛАВСКОЙ ОБЛАСТИ ВОСХИЩЕНЫ НОВЫМ ЗАМЕЧАТЕЛЬНЫМ ДОСТИЖЕНИЕМ СОВЕТСКИХ УЧЕНЫХ ЗАПУСТИВШИХ МЕЖПЛАНЕТНУЮ РАКЕТУ СПУТНИК К ВЕНЕРЕ

КОМИТЕТ ВЛКСМ СОВЕТ ДРУЖИНЫ :

Рис. В. АНДРЕЕВА.

Загадочная планета ждёт...

Ужасная буря разыгралась на Средиземном море. Среди громадных водяных гор затерялась греческая парусная ладья. Свирепый, крутой вал подхватил её, швырнул вверх и... забросил на Луну! Вышли из ладьи отважные мореходы — осмотрелись. Ого, да здесь их встречают: со всех сторон к землянам скачут на громадных блохах обитатели Луны.

Так начал первый научно-фантастический роман древнегреческий писатель Лукиан. Потом и учёные стали говорить: близкие к Земле миры заселены. Это хотел доказать английский астроном Джон Гершель.

В 1840 году нью-йоркская газета «Солнце» поместила статью о работе Гершеля. Снял астроном крышку с телескопа, писала газета, глянул на Луну — и обомлел. На базальтовой скале росли пурпурные цветы. В долине ходили буйволы с большими наростами поперёк лба. И «видом наросты весьма походили на переднюю часть известного дамам чепца королевы шотландской Марии и приводились в действие посредством ушей».

Это была сенсация: Луна обитаема! Но Гершель, когда прочёл статью о себе в газете, пришёл в ярость. Всё, что напечатали о его открытии, было сплошной выдумкой. «Луна — мёртвый мир!» — доказывал Гершель. Надо искать жизнь не на Луне, а дальше!

Телескопы нацелились на две самые яркие звезды: белую и красную. Это были Венера и Марс. Прежде стали наблюдать далёкий Марс. У него атмосфера была чиста, а Венера «занавесилась» облаками так, что и не заглянешь под них. Как на Земле, меняются на Марсе времена года. Только сутки чуть длиннее — на 37 минут 22 секунды. Да ещё климат неласковый: средняя температура на 40 градусов ниже, чем на Земле. Но, наверное, простейшие организмы могут развиваться в таких условиях? На Земле из-под стеклянного колпака откачивали воздух и помещали под колпак мух. Мухи подолгу жили!

Но что же самая яркая звезда на небе, «её сиятельство Венера»?

Несколько облачных слоёв окутывает таинственную планету. Самый нижний из них — желтоватого цвета. Не пылинки ли это, заброшенные вихрями на большую высоту? Как они мешают астрономам! Ведь если бы не эти пылинки, удалось бы узнать длину суток на Венере.

Вот температуры на Венере — те легче поддаются определению. Недавно советские учёные исследовали планету радиотелескопом. От плюс 170 до 300 градусов поднимается температура под облаками.

А что лежит между облаками и загадочной поверхностью? Там обнаружили толстую прослойку углекислого газа. Она в сотни раз мощнее, чем на Земле. Есть там и пары воды, кислород. И в этой атмосфере, которую ещё в 1761 году открыл М. В. Ломоносов, бушуют грозы.

Загадочная планета... Строго хранила она свои тайны. Словно дразня астрономов, она подходила к Земле ближе, чем Марс, — на 39 миллионов километров. Сейчас Земля и Венера снова сближаются. 42 миллиона километров будут разделять их в середине апреля. А в мае в район Венеры придёт наш разведчик.

А. КЛЁНОВ.

ЭКЗАМЕН НА ЗРЕЛОСТЬ

На днях закончил свою работу IX пленум Центрального Комитета ВЛКСМ, где шла речь об участии комсомольцев в выполнении Постановления январского Пленума ЦК КПСС о дальнейшем развитии сельского хозяйства. На пленум были приглашены молодые передовики сельского хозяйства, и среди них — девятнадцатилетняя свинарка совхоза «Палкинский», Костромской области, Галя Мокеичева. Сегодня мы рассказываем о ней.

★

МАРТ приближался к концу. Утром, когда шли в школу, тонкий ледок затягивал лужи, а возвращались домой — в тех же лужах купались воробьи, и дымилась земля, согретая весенним теплом. Кое-кто из десятиклассников уже начал повторять билеты: скоро экзамены. И вдруг... опустела Галина парта. Не пришла Галя в школу на другой день и на третий, и через неделю. Пронёсся слух, что десятиклассница Галя Мокеичева ушла работать на ферму и взялась вырастить тысячу поросят, взялась за то, от чего отказывались все, даже опытные свинарки. Сначала слухам не поверили: дочь директора совхоза — свинарка!

— Видно, порисоваться захотела!

— Узнает, почём фунт лиха, и убежит, надолго её не хватит!

Никто не верил, что девушка выдержит, не отступит. Никто, кроме отца, которому, знала Галя, трудно поднимать новое хозяйство. Работать по старинке — век в хвосте плестись будешь. Вводить новое нужно, ой, как нужно! Уговорить, убедить — не удавалось. Заставить приказом? Нет, на такое нужны добровольцы. Холодными руками ничего не сделаешь. Пусть это свинарник, но и здесь нужно вложить душу, сердце, только тогда добьёшься успеха. Это знал отец, старый коммунист, это знала и она, Галя. Знала не по книгам. Так было и раньше, когда отец поднимал другие колхозы. Но тогда Галя была девчонкой, школьницей, и спрос с неё был невелик. Правда, и сейчас она ещё школьница, но теперь она — комсомолка... В школе решали уравнения, писали контрольные работы, готовились к экзаменам. А Галя осматривала свой лагерь. Слово-то какое — лагерь! И пионерский горн, и красный флаг, и дым костра — всё в нём. А здесь перед Галей — подсохший на солнце бугор, замкнутым кольцом расставлены сани и несколько деревянных домиков. Это и есть лагерь, где будут жить 200 поросят. Их привезли на следующий день, выпустили, а они разбежались кто куда. Бегала Галя, загоняла непослушных — теперь за каждого из них она в ответе. Вставала на рассвете, колола дрова, грела воду в титанах, выгребала навозную жижу, варила корм, разливала его по кормушкам. Кожа задубела на руках, ныли спина и плечи; казалось, на следующее утро не подняться.

Десятиклассники писали сочинение «Образ положительного героя», а Галя ещё до зари запрягала лошадь. В предрассветный час клеверное поле было седым от росы, а когда всходило солнце — тысячи радуг загорались в её каплях, и этот ковёр из сказочных самоцветов расстилался у Галиных ног. Она косила клевер. Неровными, жидкими были валки вначале, а сколько раз коса упрямо упиралась в землю! Пять кос обломала девушка, но не отступилась, не попросила помощи, знала — рабочих рук в совхозе не хватало. В школе звенел звонок, а здесь, в поле, звенела коса, бусинами выступал пот на лбу, на спине. И здесь среди цветущего клевера сдавала Галя экзамен — экзамен на зрелость, мужество. Это испытание, пожалуй, потруднее других, это осилит не каждый.

Мерно взмахивая косой, Галя вспоминала формулы, строчки стихов, теоремы, физические законы, которые вечерами заучивала наизусть по своим учебникам.

И так каждый день, недели, месяцы.

Она поняла самое главное: можно таскать вёдра с кормом, хотя ломит спину и разжимаются руки, можно пересилить любую усталость, вынести злые насмешки, если по-настоящему любишь свою землю, если хочешь видеть её изобильной. Раз, когда Галя разливала сыворотку, стадо сбило её с ног, и острые копытца свиней оставили на теле синяки, подтёки. А как-то выскочила Галя из клуба, где были танцы, и прямо в туфлях по снегу побежала к «лагерю»: он гомонил тревожно и громко. Видно, недобрый гость потревожил их ночной покой. Так и есть: след в след, будто зверь крался на двух лапах — так ходят только волки. Галя предупредила охотников, а через несколько дней пуля уложила матёрого волка недалеко от изгороди.

Каждый день приносил новые тревоги и радости, каждое взвешивание показывало — хорошо прибавляет в весе её стадо.

Когда праздновалась годовщина Октября, знамя совхоза впереди всех несла Галя Мокеичева, а пришла домой — разрыдалась. Никто из прежних десятиклассников даже головы не повернул в её сторону, не кивнул, не поздоровался.

— Что ж ей, она дочка директора. Ей всё в первую очередь.

А на самом деле от этого было труднее. Прислали из района движок, чтобы можно было насосом качать воду из бочага, — отец отдал его на другую ферму: там нужнее!

Пришли в совхоз корма, ждала, что подвезут, а воз проехал мимо — на ферму телятниц. Плакала Галя от обиды, но просить ни о чём не просила, знала — так нужно.

Через девять месяцев Галя сдала государству тысячу двести свиней — сто тонн свинины. Это была победа! И почти одновременно сдала экзамены на аттестат зрелости и доказала всем свою зрелость — гражданскую, комсомольскую! А за такими — право подняться на трибуну пленума ЦК ВЛКСМ, за такими — и слово. И Галя Мокеичева обратилась ко всей молодёжи страны: «Кому же дерзать, как не нам, молодым! Кому же искать, открывать, создавать, как не нам, комсомольцам! Интересно только там, где трудно, где нужно побеждать!» И там же, на пленуме, Галя обязалась выходить в этом году тысячу пятьсот свиней, научиться водить трактор, поступить в сельскохозяйственный институт.

И она выполнит. Обязательно выполнит своё обещание, потому что сдала самый трудный экзамен — экзамен на зрелость!

* * *

Вчера Галя получила телеграмму из родного совхоза: её кандидатуру выдвинули в депутаты Костромского областного Совета депутатов трудящихся. Это ли не самое большое признание — признание своего народа!

Г. ЮРКИНА.

ДРУЗЬЯ С ДРУГОГО БЕРЕГА

14 февраля 1950 года в Москве был подписан Договор о дружбе, союзе и взаимопомощи между КНР и нашей страной.

С тех пор прошло 11 лет. За это время ещё больше окрепла дружба двух великих народов. Мы гордимся огромными успехами китайских трудящихся, строящих социализм, и от души поздравляем их с нашим общим большим праздником.

★

Маленькому Мэн Сянь-го из деревни Чжэнцы в ту весну исполнилось три года. Однажды его мама Чжан Цзи-ин ушла к берегу Хэйлунцзян (Амур) по воду. Мэн Сянь-го, оставшийся без присмотра, споткнулся и упал на раскалённую печку. Загорелась одежда. Когда мать вернулась с реки, ребёнок лежал без памяти. Его лицо, руки и грудь были в ожогах. Мать разрыдалась. Где найдёшь врача — до уездного города двое суток пути.

— Нужно сообщить советским людям на другой берег Амура, — предложил кто-то.

В ту же ночь Чжан Цзи-ин была со своим сыном в советской деревне Кузнецово. Всех жителей взволновало горе матери.

— Будет жить? — наперебой спрашивали они, когда врач вышел из медпункта.

— Ребёнка нужно отправить в больницу в Чернеево...

Председатель колхоза бросился к телефону. Из Чернеева сразу же послали машину «Скорой помощи» с медсестрой. Сколько советских людей не спало в ту ночь! Все беспокоились за жизнь китайского мальчика. Операцию начали вечером, а кончилась она под утро. Работники больницы по очереди дежурили у ребёнка.

Прошло больше месяца. Мэн Сянь-го быстро поправлялся. Мама его не знала русского языка, но ведь человеческая благодарность понятна и без переводчика. Когда ожоги на теле мальчика зажили, Чжан Цзи-ин собралась домой. Но врачи возразили:

— Мы вас не отпустим. Нужно закончить лечение. Это наш долг!

Китайского мальчика и его маму перевезли в районную больницу для пересадки кожи. Но где взять столько кожи?

На помощь Мэн Сянь-го пришли студентки медицинского училища Филатова и Дорожкина.

— Мы самые здоровые, — сказали они, — мы ухаживали за ребёнком, нашу кожу возьмите!

Эти девушки и дали свою кожу для китайского мальчика. Заканчивалось лечение в Иркутской детской больнице. Больше года провели в СССР мать и сын. И всюду их окружали теплота и братская забота советских друзей.

ЮАНЬ ВЭЙ-ЧЖИ.

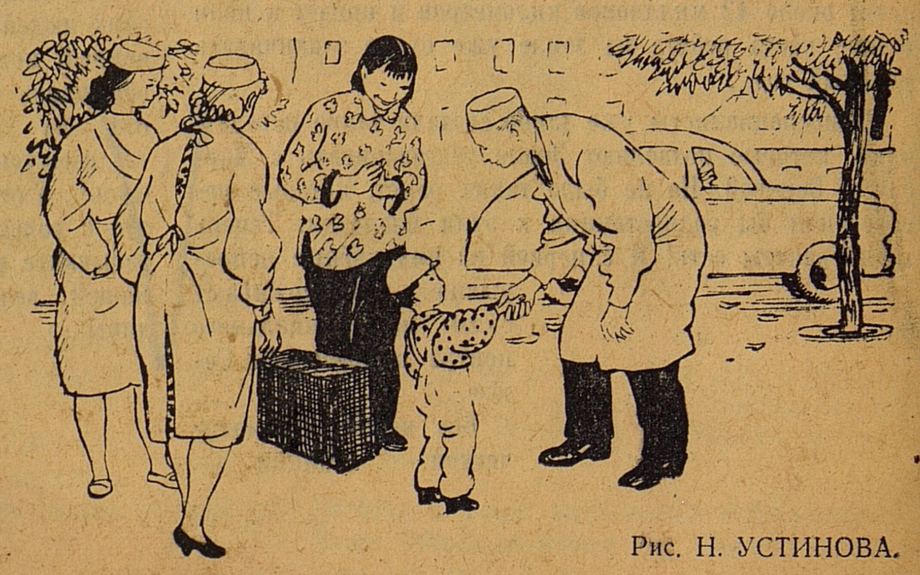

Рис. Н. УСТИНОВА.

Ещё крепче будем дружить с народами Африки!

В далёкую африканскую страну Гвинею приехал Председатель Президиума Верховного Совета СССР Леонид Ильич Брежнев. Как самого дорогого гостя встретили гвинейцы товарища Брежнева. 20 тысяч человек собралось на митинг, посвящённый встрече с товарищем Брежневым. Среди них были и юные гвинейские пионеры — представители первой пионерской организации, созданной в Африке. Под бурные овации Президент Секу Туре наградил Л. И. Брежнева орденом Борца за независимость. «Я получаю эту награду, — сказал Л. И. Брежнев, — как символ дружбы между нашими народами».

Дружба эта, дружба между народами СССР и Африки, крепнущая с каждым днём, приводит в бешенство империалистов. Озлобленные, они дошли до того, что устроили бандитскую провокацию. 9 февраля, когда самолёт «ИЛ-18», на борту которого находился Л. И. Брежнев, летел над Средиземным морем, в 130 километрах от берегов Алжира, внезапно рядом с ним появился французский военный истребитель. Сделав три захода на опасно близком расстоянии от «ИЛ-18», истребитель дважды открывал стрельбу по советскому самолёту.

С гневом и негодованием узнали об этом пиратском налёте народы всего мира. Советское правительство заявило решительный протест правительству Франции.

Кровавое преступление колонизаторов

УБИЙСТВО ЛУМУМБЫ

По Леопольдвилю внезапно распространилась весть: из катангской тюрьмы бежали Патрис Лумумба и его товарищи. Однако мир встретил это сообщение с недоверием. Известно, что П. Лумумбу усиленно охраняли и ему было почти невозможно устроить побег.

Париж, 13 февраля (ТАСС). Телеграф принёс скорбную весть — агенты бельгийских колонизаторов убили премьер-министра республики Конго Патриса Лумумбу.

По сообщению элизабетвильского корреспондента агентства Франс Пресс, «министр» внутренних дел марионеточного «правительства» Катанги Муноно заявил сегодня на пресс-конференции, что Патрис Лумумба, министр обороны и министр по делам молодёжи и спорта Морис Мполо и председатель конголезского сената Жозеф Окито убиты в одной небольшой деревушке в Катанге.

Муноно утверждал, будто убийство совершили жители деревни, название которой он отказался сообщить, и сказал, что этой деревне будет выплачено вознаграждение в 8 тысяч долларов, обещанное катангским «правительством» за головы Лумумбы и двух его товарищей. Трупы Лумумбы, Мполо и Окито были опознаны, по словам Муноно, тремя министрами «правительства» Чомбе и поспешно захоронены в месте, о котором не будет сообщено, чтобы туда «не было паломничества».

Муноно цинично заявил, что для него «смерть Лумумбы не явилась неожиданностью». Этот палач, лично руководивший, по-видимому, расправой с национальным героем конголезского народа, совершенно откровенно подтвердил тем самым, что вся версия о «бегстве» Лумумбы и его товарищей была выдвинута с целью прикрыть физическую расправу с Лумумбой.

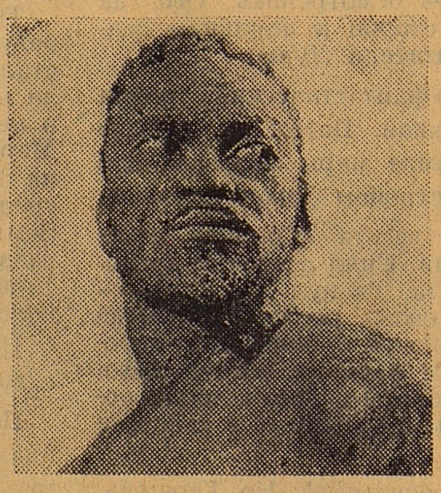

Бюст национального героя Конго П. Лумумбы изваян ленинградским скульптором Г. Ф. Богатырёвой-Кононовой.

«Мы — наследники!»

В одиночку и полено не горит

СТОИТ в станице школа. Школа как школа, похожа на твою. И дела в ней такие же, как в твоей школе, если ты живёшь в селе. А может быть, у них лучше дела, чем в твоей школе? Читай. Пусть и председатель вашего колхоза почитает.

* * *

Посадили семечко в землю. Выклюнулось оно зелёным крючком и давай расправлять листочки, словно крылья. Посадили таких семечек на пионерских гектарах в колхозе имени Калинина — счётной машиной не сосчитаешь: и жёлтых кукурузных, и шершавых свекловичных, и чёрных подсолнечных. Да ещё сколько дробинок гороха упало в землю, арбузных и огуречных семян!

Всю весну и лето колдовали ребята над своими посевами. В книжки заглядывали, к колхозникам за советами бегали. А когда подошло время, взялись за карандаши. С одного гектара получили 400 центнеров зелёной массы кукурузы, гектаров же было 20. 160 колхозных коров обеспечили ребята кормами.

А на соседнем пионерском участке росла свёкла. Сидела глубоко в земле, и никто до поры не знал, какая она там — большая или маленькая? Осенью оказалось, что на каждом гектаре выросло свёклы по 360 центнеров. В правлении руками развели — урожай у ребят оказался выше, чем у колхозников.

Зашёл разговор о делах пионерских в правлении колхоза:

— А не много ли мы взвалили на плечи ребят?

На этот вопрос ответили сами ребята:

— Так нас же много! Если на каждого делить, то всего по грядке достанется. Но мы не делим. У нас всё сообща.

Вот тогда председатель колхоза Василий Исидорович Бабенко и привёл старую кубанскую пословицу:

— Правильно, ребята, «В одиночку и полено не горит».

НОВЫЙ КОСТЮМ САШИ

Однажды утром к школе подъехало пять грузовиков. В кузове были уложены мешки с продуктами и палатки. Колхоз отправлял своих помощников на отдых к морю. Весёлая была поездка. Десять дней купались, загорали, а когда вернулись, дома поджидала ребят ещё одна радость. В станице открылся слёт передовиков сельского хозяйства.

Саша Чебатаренко запомнил этот день на всю жизнь.

— За хорошую работу в ученической бригаде, — услыхал он, — колхоз награждает Александра Чебатаренко новым костюмом.

Оркестр играл туш. Растерявшийся Саша тут же на сцене стал натягивать на себя новый пиджак. В зале раздались смех и аплодисменты.

А через несколько дней Саша в новом костюме шагал под пионерским знаменем по улицам станицы. Дружина стартовала в двухлетку.

«ДВОЕЧНИКИ — ЭТО ОЧЕНЬ ДОРОГО ДЛЯ КОЛХОЗА»

Зазвонил телефон. Председатель колхоза снял трубку.

— Василий Исидорович, — услышал он тоненький голосок, — мы приглашаем вас и всех членов правления на заседание совета дружины.

— Не могу, ребята! — вздохнул председатель.

— Это очень важно! — не сдавался тоненький голосок. — Мы план двухлетки составляем.

— Тогда запишите в своём плане, — сказал председатель, — что колхоз выделил вам 170 тысяч рублей на строительство новой школы.

— Спасибо! — В трубке послышался шорох, и уже другой, более уверенный, мальчишеский голос сказал: — Товарищ Бабенко, мы хотим знать, чем могут помочь колхозу наши пионеры?..

Заседание состоялось. За одним столом, как равные, говорили о своих делах руководители колхоза и ребята.

— ...Удобрений мы вам обещаем вывезти за зиму 280 тонн. Так и записываем в план, — говорили пионеры.

— Запишите, чтобы не было двоечников. Двоечники — это очень дорого для колхоза. И ещё запишите, чтобы ваш пионерский ансамбль чаще бывал на фермах, — говорили старшие...

— Мы хотим записать в план про спортивные соревнования, а мячей, сеток и физкультурных снарядов у нас нет.

— Запишите. Обеспечим...

Р. КОВАЛЕНКО.

Краснодарский край,
станица Ново-Титаровская,
школа № 1.

Напишите в редакцию

Дорогая редакция!

Вы прислали мне адрес для переписки со Светой Денисовой из города Ставрополя-на-Волге. Я написала ей. Через некоторое время пришёл ответ, в нём было всего две строчки: «Переписываться не буду, ты деревенская!» Такие же ответы получили многие ребята из нашего класса. Чем же отличаются деревенские от городских? Мне кажется, что все одинаковы, и зря Светлана не хочет переписываться с нами. Мы могли бы ей рассказать много интересного о нашей жизни.

Люся ЗАЙКИНА.

Тульская область,
Арсеньевский район,
с. Монаенки.

ОТ РЕДАКЦИИ: А что думает каждый из вас о «горожанке» Светлане Денисовой, которая ест хлеб, выращенный на полях Люсиного колхоза, пьёт молоко, присланное с фермы Люсиного села, и так высокомерно относится к «деревенским».

Напишите об этом нам. Расскажите о своей жизни, о своих интересах и делах.

Отличный ли он человек?

БУРНО проходили выборы в совет отряда. Володе Антонову надолго запомнился этот сбор. Кто-то из ребят предложил тогда его кандидатуру. Отличник, мол, дисциплина хорошая. Володя, как должное, воспринимал похвалу, ждал, что и другие ребята поддержат выступающего. Но весь класс вдруг неодобрительно зашумел.

— Ну и что с того, что он отличник? — Первой взяла слово Люда Попова. — Он только свои пятёрки любит, а до остального ему и дела нет.

Люду поддержали и остальные шестиклассники.

— На сборы не ходит, ни одного поручения не выполнил и вообще он эгоист, — громко возмущался председатель совета отряда.

Эгоист! Любого заденут за живое такие слова.

— Какой я эгоист? — хотел крикнуть на весь класс Володя, но встретился взглядом с Витей Бакановым и не раскрыл рта.

...Вите Баканову трудно давалась арифметика, по этому предмету у него уже было две двойки. К кому обратиться за помощью? Конечно, к Володе Антонову. Он в арифметике силен. В ответ на просьбу Володя только равнодушно пожал плечами:

— Сам исправляй свои двойки.

И даже, когда все ребята просили его помочь Виктору, Володя наотрез отказался:

— Что я, гений? Пусть сам занимается...

Если бы этот случай был единственным! Пионеры вспомнили, что Володя отказывался помогать и другим ребятам. Володю не очень радовали пятёрки одноклассников. Но вот двойки — наоборот. Если кто-нибудь получал двойку, он злорадствовал.

Один такой случай ребятам особенно запомнился.

Тамара Разманова учится хорошо. Но однажды она не выучила урока и ей поставили двойку. Антонов не знал куда себя девать от радости. Он даже захлопал в ладоши.

Много неприятных слов услышал в тот день Володя. Не простили ему ребята и того, что в жизни отряда он не принимает никакого участия. Собирает отряд металлолом, Антонова нет среди ребят. Воскресник в школе. Весь класс работает. Антонова нет. Обсуждали ребята интересную книжку о шестиклассниках... Спорили горячо, находили среди героев книжки похожих на себя. Антонов молчал. Он даже и не читал эту книжку. Ему всё неинтересно.

Отряд проголосовал против Володи Антонова. А после сбора разгорелся спор об отличниках. Одни говорили: «Антонов — исключение». Рассказывали о своих знакомых отличниках, которые и сами впереди идут и других за собой ведут.

Другие не соглашались: «Такие Антоновы в каждом классе есть! Думают только о своих пятёрках и больше ничего знать не хотят. Они словно отгородились от всех своими тетрадками».

...Долго спорили шестиклассники, а потом попросили меня написать об их «отличнике» в «Пионерскую правду». Я согласился. А когда написал, снова пришёл в 6-й «А». Прочитал ребятам свою заметку, а они говорят: «Наш Володя исправляется. С отстающими начал заниматься». Но всё же я отослал свою заметку в редакцию. Пусть и другие ребята посмотрят, не учатся ли в их классе такие «отличники».

А. АНУФРИЕВ.

г. Красноярск, школа № 55,
6-й класс «А».

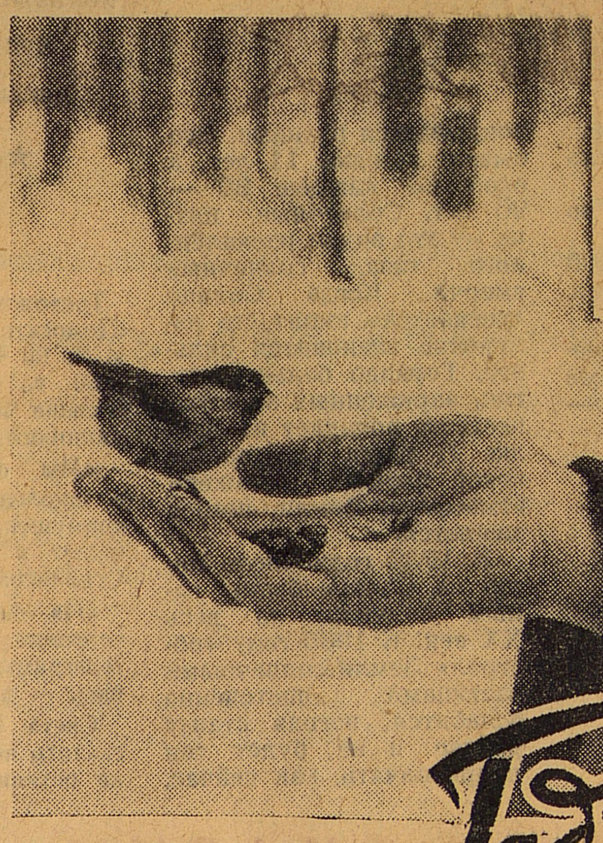

Год птиц

Говорят, лес зимой спит. Кто леса не видел, тот может и поверить. А кто видел...

Сидим мы в засаде с фотоаппаратом. Снегирей засняли: большие, красные, будто на ольхе рябиновые грозди выросли. Вот синицы драку затеяли — только пух летит. И вдруг что-то треснуло в чаще. Притихли птицы: что там?

Выбрался на полянку паренёк, вытянул руку. Ишь ты — сразу к нему на ладонь синица села. Должно быть, это он, паренёк, кормит здесь птиц. Сразу видно: знают они его.

И вот мы уже на поляне. Познакомились. Василий Васильевич Суслов — учитель биологии калининградской средней школы № 7. А ребята — его ученики. Это они и 1 300 их товарищей по школе шефствуют над 25 гектарами леса в Мытищинском лесопарке. Они очищают лес от сучьев, клеймят сухостой, сажают молодые деревца, уничтожают непарного шелкопряда... Длинен список их добрых дел...

От леса до школы — 6 километров. Ведёт нас Наташа Камерная, староста юннатского кружка, рассказывает. Ребята знают здесь «биографии» многих деревьев, знают все птичьи беды. Вот она, карта. На ней множество кружков. Это синицы, которые на участке живут. Их больше сотни, а если не подкормить, едва 30 уцелеет. А вот скворечник. Сейчас в нём воробей, но летний хозяин домика — скворец. Его переселили в лес из посёлка. Старые скворцы не тронулись с места, но молодёжь обжила лес. Сейчас уже для новых готовятся домики. И не какие-нибудь покрашенные — из простых досок. Скворец не любит краску, оставляет яркий домик воробьям. Это на сотнях опытов в школе проверено.

Порошит снег, вечереет. А Наташа рассказывает о празднике Дня птиц. Его во всех школах отмечают. Но проходит День птиц — и, случается, забывают о пернатых. У калининградцев не так. У них введён Год птиц.

И. ГРЕКОВ.

Московская область,
Калининград.

Принимаем вызов ленинградцев

ИДУТ и идут в редакцию телеграммы... Телеграфируют пионеры 17-й школы города Сухуми и городской штаб пионеров Одессы, пионеры Саратова и Белгорода-Днестровского, уральских городов Березники и Верхняя Салда, города Сафонова на Смоленщине, Азова...

Во всех телеграммах слова: «Принимаем вызов ленинградцев!»

«Мы живём на Крайнем Севере, на берегу Белого моря, — сообщают пионеры Северодвинска. — Но несмотря на суровый климат, посадим парк, украсим город цветами. Соберём металлолом на теплоход «Северодвинский пионер»...

А ребята из первой средней школы Киренска, Иркутской области, обещают собрать лом на 6 тракторов, вырастить 300 деревьев и 5 000 цветов. В день открытия партийного съезда в городе зажгутся 22 пионерских костра.

«Боремся за звание дружина «Спутник семилетки»!» — сообщают пионеры 65-й школы города Перми и 8-й школы города Томска...

...Идут и идут телеграммы. С севера и с юга, с Дальнего Востока и из прибалтийских республик. Горячий отклик в пионерских дружинах и отрядах страны нашёл призыв ленинградских пионеров!

РГДБ 2021

Писатели — детям

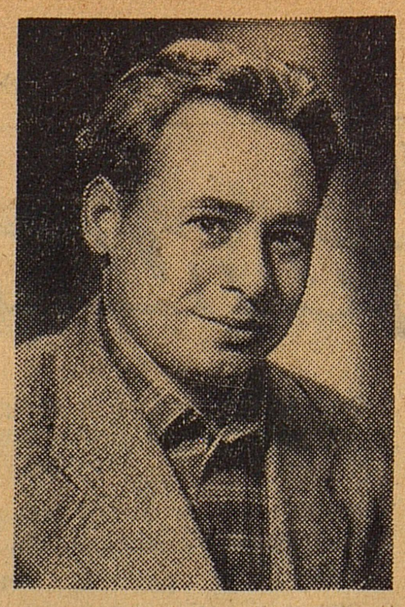

Для вас, ребята, я написал новую повесть «Бедовый мальчишка».

В ней рассказывается о Ромке Мирошкине, живущем на берегу Жигулёвского моря на Волге, о его приятелях, о штурмане морского катера — вожатом «Отряда отважных».

Сегодня вы познакомитесь с отрывком из этой повести.

В. БАНЫКИН.

★

Бедовый мальчишка

ЗАГЛЯНУЛ утром Ромка в почтовый ящик, а там газета и письмо.

«Наверно, маме из Горького тётя Кира пишет», — подумал Ромка.

Глянул на адрес: а письмо-то, оказывается, ему. Да! Так и написано: «Пионеру Роману Мирошкину». А внизу две жирные черты. Чтобы, значит, никто не спутал.

Никогда и ни от кого не получал Ромка писем. И вдруг — нате вам — письмо! Он даже не помнил, как распечатал конверт, как вынул из него плотный квадратик ватмана.

«С тобой говорит «Отряд отважных», — читал Ромка. — Приходи сегодня в 10 часов вечера на Лысый бугор (карта маршрута на обороте). Никому ни слова! Пропуском будет этот билет».

Под чётким текстом, написанным тушью печатными буквами, стояла голубая печать: скрещённые стрела и молоток. Наверху — между остриём стрелы и молотком — буква «О». Внизу — тоже буква «О». Видимо, эти буквы означали «Отряд отважных».

Ромка терялся в догадках: кто прислал ему такое таинственное, такое загадочное письмо? Откуда он взялся, этот отряд? И какое ведь слово — отважные!

А потом весь день не находил себе места. Побежал к Стаське Рылову, но того не было дома. Оказывается, Стаська ещё вчера уехал в соседнюю деревню Борковку к деду на пасеку.

Ромка свернул на улицу Волгарей. У дома, где жил Мишка Моченый, верхом на скамейке сидел Толик — братишка Михаила. В руках у Толика — старый противогаз. А между коленей — кутёнок в мохнатых колечках. Кутёнок вертел смешной мордой, визжал, вырывался.

— Толь, ты чего делаешь? — спросил Ромка, присаживаясь на другой конец скамейки — подальше от щенка.

— А ты не видишь? — пробурчал Толик, даже не взглянув на Ромку. По лобастому лицу мальчишки градом катился пот.

— Видеть-то я вижу, а вот скажи: зачем ты пса мучишь?

— А кто его мучит! Он сам меня мучит! — опять пробурчал, не поднимая головы, Толик.

Растянув противогаз, он пытался — в который уже раз — надеть его на голову щенка. Но тот не хотел смиряться: изловчился и цапнул мучителя за руку.

Толик мужественно переносил боль. Поднёс руку к губам, полизал её.

— Здорово хватает? — спросил Толик. И со вздохом добавил: — На это он мастер — царапаться да кусаться! Но я не отступлюсь... Полетит мой Полкашка на Луну.

— Куда, куда?

— На Луну. Как ракета. Ты что, газет не читаешь?

— А на чём же он полетит?

Толик ещё раз приложил к губам руку с красными точечками:

— Полетит Полкашка на воздушных шарах. Я все свои денежки на шары убухал. Двадцать штук купил. А посажу кутьку в корзину... Сестра по грибы с этой корзинкой ходит. Лёгкая такая и прочная. Ловко придумано?

— Ловко! — Ромка почесал ногу. — А когда, Толь, ты своего Полкашку запустишь?

— Завтра утром. А сейчас мы тренировкой занимаемся.

— Тебе не жалко кутёнка? А вдруг он разобьётся?

— А почему он разобьётся? Я к плетушке шпагатину привяжу. А если... а если... так ведь Полкашка пострадает за науку! Верно?

— Верно. — Ромка встал. — Мишка дома?

— Ушёл куда-то.

— Один уехал, другой ушёл! А знаешь, Толь, какое я нынче письмо получил?

Толик был занят своим делом и не поинтересовался, какое же письмо получил Ромка. Он, кажется, даже не заметил, когда Ромка ушёл, наконец-то оставив его в покое.

Своим двором Ромка вышагивал медленно-медленно, стараясь обратить на себя внимание Пузиковой. Но Пузикова возилась с цыплятами и решительно не хотела замечать Ромку. Ну и пусть! Если бы Пузикова узнала о полученном Ромкой загадочном письме, то, наверно, лопнула бы от зависти! Но ей никогда об этом не узнать! Такие, как Пузикова, не нужны «Отряду отважных»! А вот Ромка... без Ромки, видно, «Отважным» не обойтись. Потому-то и приглашают его.

(Продолжение следует)

Рис. Л. СМЕХОВА.

Завтра — затмение!
Смотри на солнце сквозь закопчённое стекло!
Наблюдай за поведением животных!

Солнце „виновато"

«Как же так? Зима кончается, а у нас грязь не сходит, снег тает! Почему стоит такая погода?» — спрашивают нас многие ребята.

Вот как ответил на этот вопрос профессор Львовского университета М. С. Эйгенсон.

Небывало тепло нынче во Львове, где я живу. А летом на Украине, наоборот, было холодно...

Страшные неожиданные снежные бури прокатились по Западной Европе и Соединённым Штатам Америки. В Вашингтоне, например, из-за снегопадов стали машины, закрылись школы и учреждения. А в Англии такой дождливой зимы, как нынешняя, не было 108 лет!

В чём же дело, кто во всём этом виноват?

До виновника — 150 миллионов километров. Это — Солнце.

Уже давно учёные заметили, что Солнце время от времени «гневается» — покрывается пятнами. Это бывает каждые 11 лет, а особенно каждые 80 — 90 лет. Солнечные пятна — это вихри раскалённого газа, солнечные смерчи. Когда Солнце «гневается», кипит, его излучение становится сильнее. Гораздо больше частиц, заряжённых электричеством, попадает на Землю. И тогда нарушается покой нижних «этажей» атмосферы Земли, погода меняется.

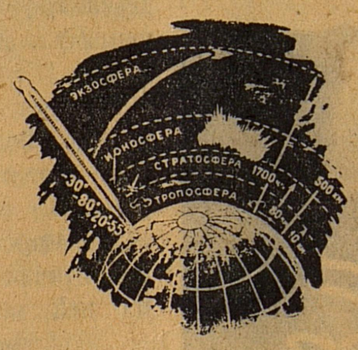

В 1958 году число пятен на Солнце было самым большим за весь XX век. К 1965 году «обстрел» Земли солнечными частицами постепенно ослабится, погода станет ровнее и не будет так капризничать, как сейчас.

НА ТЕРМОМЕТРЕ НИЖЕ НУЛЯ...

ТЕРМОМЕТР показывает —12°. Москва-река скована льдом. По набережной, пряча лица от резкого ветра, спешат прохожие. Но вот они останавливаются: в ледяной воде кто-то купается.

Через минуту человек выбрался из воды и стал на припорошённом снегом берегу растираться мохнатым полотенцем. Тут-то любопытные лыжники, которые подъехали к проруби, и узнали, кто этот закалённый человек.

Им оказался шестиклассник Юра Токарев. Юра вот уже третий год занимается вместе с отцом в секции зимнего плавания.

Фото И. БОБОРЫКИНА.

НА ДОСУГЕ

Какое время показывают эти часы?

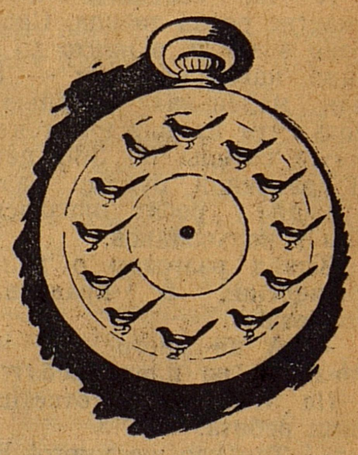

★

ОТВЕТ

Тревожная телеграмма зимующих птиц «Помогите, мы голодаем», напечатанная в № 96 «Пионерской правды» от 2 декабря 1960 г., обеспокоила очень многих ребят. Больше четырёх тысяч ответов пришло в редакцию.

«Мы откликнулись на просьбу птиц и в школьном саду повесили двадцать пять кормушек. Пернатые не погибнут!» — так пишет в своём письме Вера Олейникова из Сталинграда.

«На окне своей комнаты я уже давно устроила птичью столовую, но после этой телеграммы обещаю кормить птиц ещё больше», — пишет Оля Кайлова из Москвы.

Света Цилюрик из Минска просила нас сказать всем зимующим птицам, что пионеры не оставят их голодными.

МАРКИ-СКАЗКИ

ВСМОТРИТЕСЬ в рисунки этих марок. О чём они говорят? Вероятно, многие из вас уже догадались. На миниатюрных картинах почтовых марок изображены герои русских сказок.

Вот петух с косой выгоняет из домика лису. А за дверью притаился и радуется заяц.

Другая марка о смелом Иванушке — крестьянском сыне, о глупом царе и о волшебном Коньке-горбунке.

Эти марки сделаны художником Евгением Ивановичем Комаровым. Автор марок «Мужик и медведь» и «Руслан и Людмила» — старейший художник, известный филателистам по многим сериям марок, Роман Филиппович Житков. В Риме на специальном конкурсе почтовых марок на спортивные темы пять почтовых марок Р. Ф. Житкова удостоены премий.

М. ТРАВКИНА.

А — 01777. Типография «Красное знамя» изд-ва ЦК ВЛКСМ «Молодая гвардия». Москва, А-55, Сущёвская, 21. Зак. 271. 1 Редактор Т. В. МАТВЕЕВА.